

Configuración de CFDI de Traslado (autotransporte)



Realiza tu CFDI de Traslado (autotransporte) con o sin complemento de Carta Porte, de acuerdo a las disposiciones fiscales vigentes. Ahorra tiempo en la configuración del Complemento y emítelo de forma segura.

En este documento se describe la configuración a realizar en tu sistema de **Aspel SAE 8.0 a partir del reinstalable 8**, para la emisión de CFDI de Traslado (autotransporte).

Para mayor información sobre el como actualizar tu sistema al último reinstalable, consulta el siguiente documento: [V019.-Actualiza tu sistema Aspel al último reinstalable.](#)

① ¿Qué es el CFDI de Traslado?

Los CFDI de tipo T (traslado) son utilizados por los dueños de mercancías que mueven sus productos de un punto a otro, mediante sus propios medios de transporte en este caso a través de carreteras Federales y/o Locales, lo cual los ampara durante dicho proceso de traslado ante la autoridad. Dicho CFDI de traslado es un documento de carácter legal que forma parte de un eslabón para el transporte de suministro de mercancías y productos.

En este primer acercamiento al concepto de CFDI de tipo T (traslado), es importante considerar dos componentes principales: la comercialización de productos y el transporte de estos.



De esta forma, dicho documento debe de estar regulado y alineado a un marco legal bajo un fundamento jurídico en el que se establecen sus alcances, delimitaciones, usos y campo de aplicación, entre ellos el nuevo Complemento de Carta Porte.

Para más información referente al complemento de Carta Porte, consulta el siguiente documento: [Genera tus CFDI con Complemento Carta Porte.](#)

② ¿Cuándo se utiliza el Complemento de Carta Porte en el CFDI de tipo T (traslado)?

Para identificar de manera más detallada el quién y cuándo se debe de emitir el CFDI de tipo T (traslado) ya sea con o sin Complemento de Carta Porte, se describe en la siguiente tabla con forme a las reglas de la Resolución Miscelánea Fiscal (RMF):

Tipo de CFDI	Casos de traslado por medios propios	Vías de circulación	Característica del CFDI
CFDI tipo T (traslado) CON Complemento Carta Porte (2.7.1.51).	Los propietarios, poseedores o tenedores de mercancías o bienes que formen parte de sus activos.	En territorio nacional terrestre.	<ul style="list-style-type: none"> ✓ Valor cero. ✓ Su clave en el RFC emisor y receptor. ✓ Clave del producto o servicio que se indique en el instructivo de llenado del CFDI al que se incorpora el Complemento de Carta Porte. ✓ Mercancías de procedencia extranjera, se deberá de registrar el número del pedimento de importación.
	Intermediarios o agentes de transporte, que presten el servicio de logística para el traslado de los bienes o mercancías.	(Traslado Federal).	<ul style="list-style-type: none"> ✓ Mercancías de procedencia extranjera, se deberá de registrar el número del pedimento de importación.
	Tengan mandato para actuar por cuenta del cliente.		
	Transporte o distribución de los hidrocarburos y petrolíferos.		
	Transporte o distribución de los hidrocarburos y petrolíferos. Medio de transporte distinto al Ducto (2.7.1.56).	Sin que el traslado implique transitar por algún tramo de jurisdicción federal.	<ul style="list-style-type: none"> ✓ Además: Incorporar Complemento Hidrocarburos y Petrolífero.
CFDI tipo T (traslado) SIN Complemento Carta Porte.	Los propietarios, poseedores o tenedores de mercancías o bienes que formen parte de sus activos. (2.7.1.52).	Sin que el traslado implique transitar por algún tramo de jurisdicción federal.	<ul style="list-style-type: none"> ✓ Requisitos establecidos en el artículo 29-A del CFF (Código Fiscal de la Federación). ✓ Registrar las claves del producto que correspondan con el Instructivo de llenado del CFDI al que se le incorpora el Complemento de Carta Porte.
	Servicio de traslado de fondos y valores. (2.7.1.54).	(Traslado Local)	
	Servicio de grúa de arrastre. (2.7.1.55).		
	Grúas de arrastre y salvamento. (2.7.1.55).		
	Depósito de vehículos. (2.7.1.55).		<ul style="list-style-type: none"> ✓ Relacionar en el CFDI de Traslado el CFDI de Ingreso emitido por la prestación del servicio.



③ Configuración de Aspel SAE 8.0 para la emisión del CFDI tipo T (traslado)

Para preparar tu sistema de Aspel SAE 8.0, será necesario validar los siguientes puntos:

a) Catálogo de Figuras de transporte.

 Menú Ventas > Ventas > Figuras de transporte.

Realiza el alta de los operadores, propietarios, arrendatarios y notificados e ingresa los datos de cada uno de ellos.

-  Al dar de alta una figura de transporte como: "Propietario" y "Arrendatario" se habilitará el campo: "PartesTransporte" para ser llenado e ingresar los datos correspondientes.
-  Al capturar el Código postal en los datos del Domicilio, el sistema autocompletará la información de Estado, Municipio y localidad, por lo que al seleccionar la Colonia únicamente mostrará las relacionadas a dicho Código postal.



Figura 1.- Catálogo de figuras de transporte.

b) Catálogo de autotransportes.

 Menú Ventas > Ventas > Autotransportes

Realiza el alta de los vehículos que realizan el traslado de las mercancías.

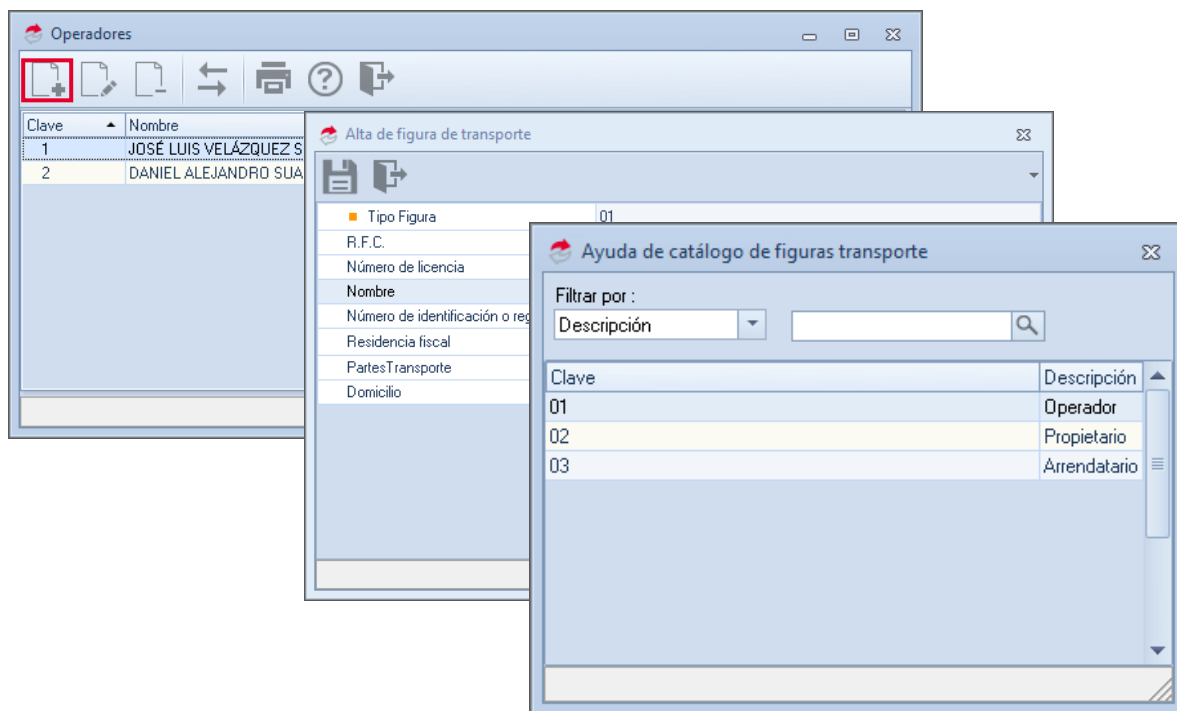



Figura 2.- Catálogo de autotransportes.

c) Personalización de series para la emisión del complemento Carta Porte.

 Menú Configuración > Parámetros del sistema > Parámetros del sistema > Factura electrónica > Configuración de comprobantes.

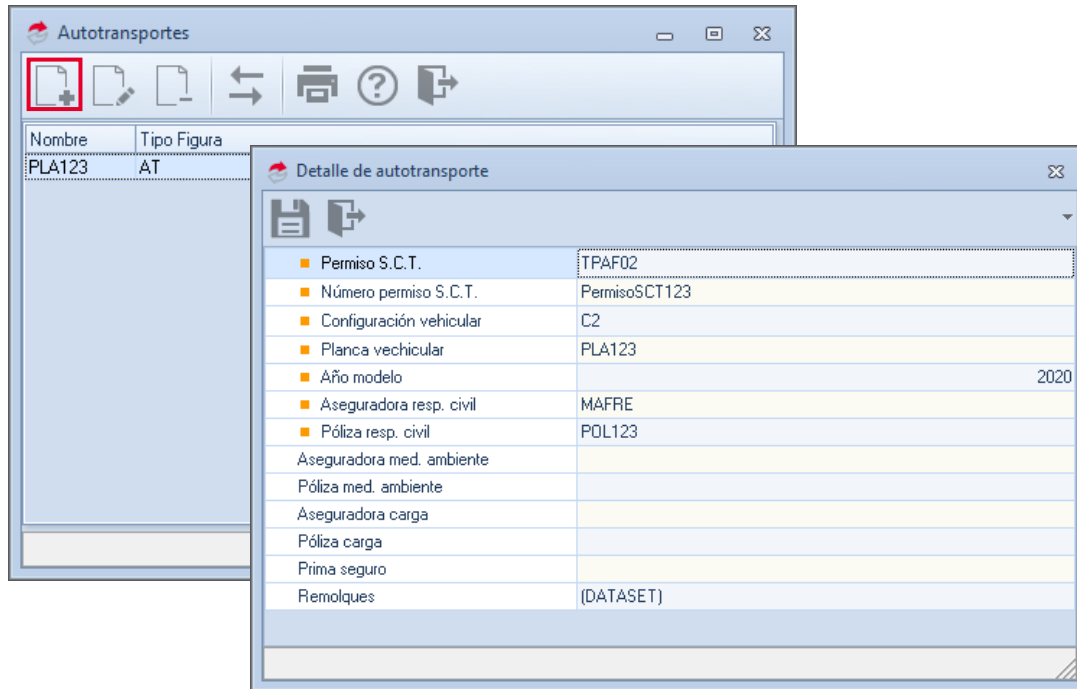
Para poder realizar la emisión del CFDI con complemento Carta Porte, es necesario dar de alta la serie fiscal y personalizarla, para poder añadir los campos correspondientes al complemento Carta Porte.







Figura 3.-Configuración de serie personalizada.

 Es importante que se valide en la columna "Formato de emisión CFDI 3.3", el formato correspondiente de acuerdo al CFDI a emitir, si es CON Complemento o SIN Complemento Carta porte.

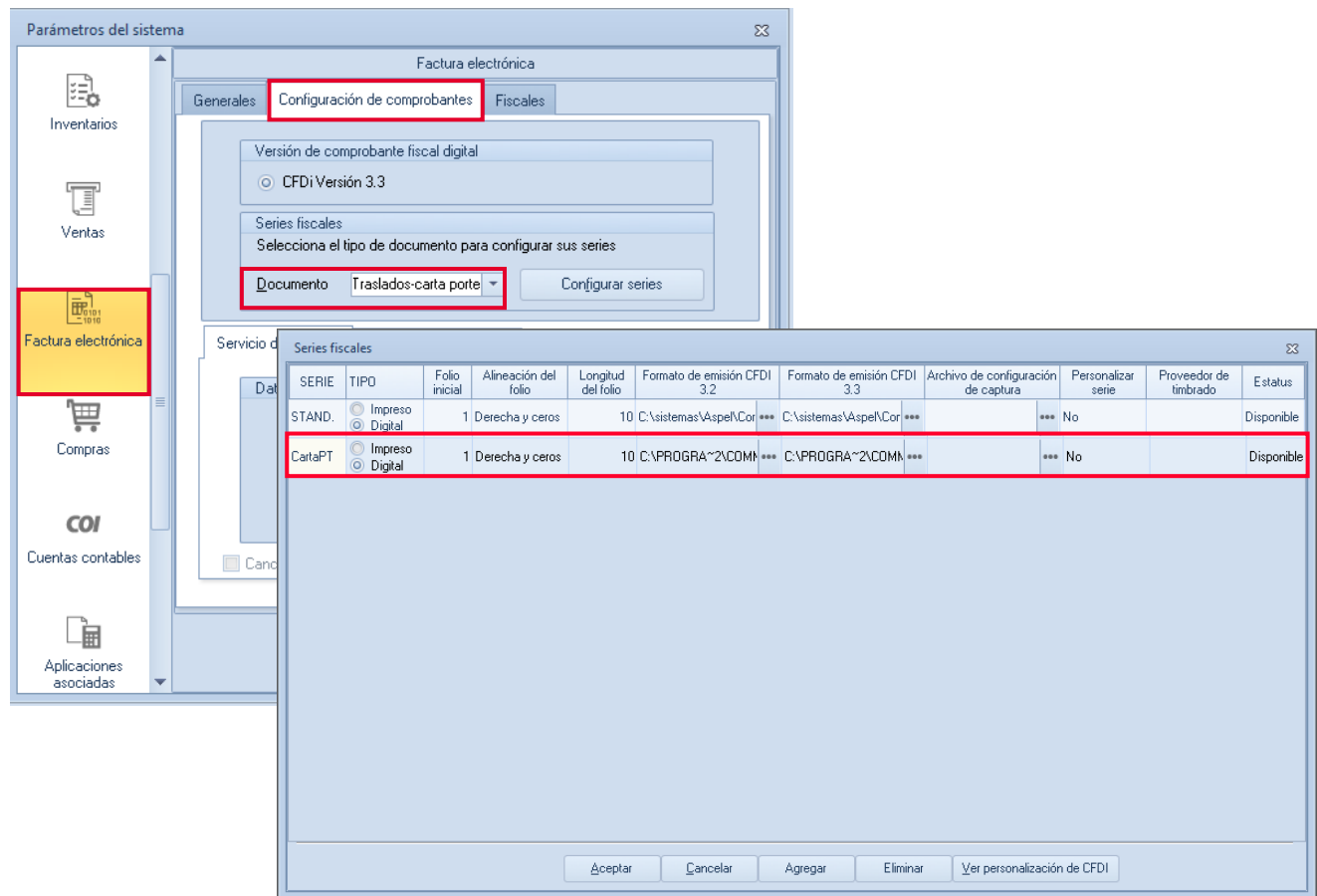
b.1) Al realizar la personalización de la serie, en la pestaña llamada "Carta Porte".

b.2) Los campos correspondientes a "Origen, Operador, Propietario y Arrendatario", al dar clic en el icono  se desglosan los datos para ser llenados de acuerdo a la sección previamente seleccionada.

 Al capturar el código postal, el sistema asignará de manera automática los campos correspondientes a: Estado, Municipio y Localidad, para el campo Colonia, el sistema mostrará las correspondientes al código postal ingresado, por lo que se deberá de seleccionar la correcta con el botón de  o con la tecla F2.

- Al activar la casilla “Captura de datos de comercio exterior”, al realizar la emisión del CFDI con complemento Carta Porte, se activan los campos UUID (Correspondientes al CFDI de Comercio Exterior) y fracción arancelaria.
- Para poder seleccionar el autotransporte previamente dado de alta al dar clic en F2 se visualiza dicho catálogo.

Ingresa los datos correspondientes al complemento de Carta porte y da clic en  para guardar los cambios.



Figura 4.-Personalización de serie.

- Cuando en alguna de las figuras de Carta Porte NO es nacional (tanto como origen, destino, operador, arrendador y/o propietario), los campos obligatorios a asignar son: Número de identificación o registro fiscal y Residencia fiscal (debe ser distinto a México), y los campos: Código postal, Municipio, Colonia y Calle, se vuelven campos de captura libre (es decir no se coteja con el catálogo del SAT al menos que sean los países de Estados Unidos de América y Canadá el campo Estado cuentan con una nomenclatura).

En el alta del campo: “Remolques” se pueda dar de alta más de un remolque.

d) Configura los datos del almacén para el traslado de mercancías.

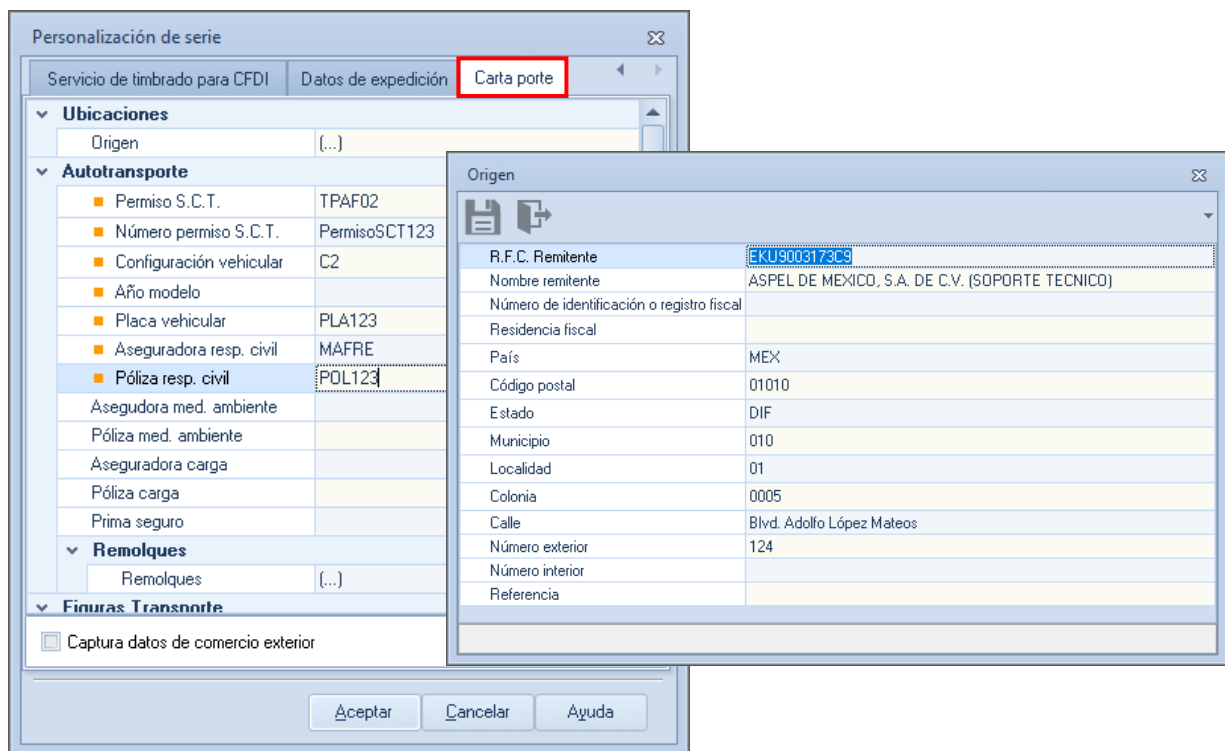
Si se encuentra activo el parámetro de “Manejar multialmacén” y se cuenta con el registro de los almacenes en el sistema, se puede realizar el traslado de almacenes en el sistema y emitir el CFDI con complemento Carta Porte. Esto será útil para ingresar los datos de dirección destino en el almacén a entregar:

Menú Inventarios > Multialmacén > Almacenes.

Carta porte - Ubicación [Destino]	
R.F.C. Destinatario	EKU9003179CS
Nombre destinatario	Almacén 2
Número de identificación o registro fiscal	
Residencia fiscal	
País	MEX
Código postal	76150
Estado	QUE
Municipio	014
Localidad	
Colonia	1678
Calle	EPIGMENIO GONZALEZ ESQ. 5 DE FEBRERO
Número exterior	1220
Número interior	
Referencia	

Figura 5.-Configuración de almacén.

e) Configura el destino desde el catálogo de clientes.

Si realizas el traslado de los productos a tus clientes se deberá realizar la configuración del destino para ello ingresa a:

Menú Clientes > Clientes.

Para ingresar los datos de destino en la pestaña “Fiscales”, se podrá ver el icono correspondiente a los datos de la carta porte para su llenado. Estos datos pueden ser diferentes a la dirección fiscal del cliente (si es que no es la misma dirección en donde se entregan los productos).





Figura 6.-Configuración de ubicación en clientes.

f) Captura los datos correspondientes de material peligroso.

En caso de que se traslade material peligroso deberás realizar la configuración en cada uno de los materiales, para ello ingresa a:

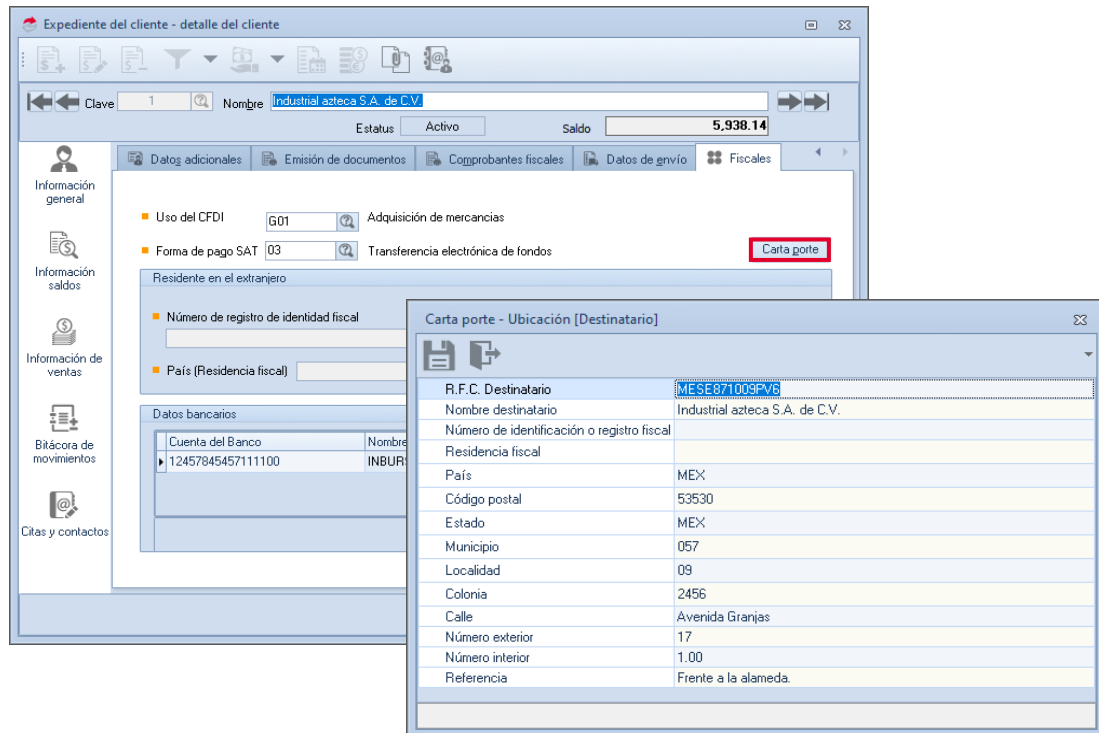
 Menú Inventarios > Productos > Productos y servicios.

En la pestaña “Fiscales” se encuentra el campo correspondiente para ingresar los datos del material peligroso que se está trasladando.

 Para mayor detalle de estos productos, se muestra a continuación una tabla con algunos ejemplos de los distintos casos que pudieran existir.

Ejemplo de material peligroso						
Clave del producto o servicio	Descripción	Material peligroso (SAT)	Material peligroso (SAE)	Clave Material peligroso	Clave Embalaje	Descripción Embalaje
01010101	No existe en el catálogo	1	Sí (se deberán de llenar los campos correspondientes).	0004	4C1	Cajas de madera natural ordinaria.
		0	Vació, NO o NA (no se deberán de llenar los otros campos).			
10191509	Insecticidas	1	Sí (se deberán de llenar los campos correspondientes).	1134	1H1	Bidones (tambores) de plástico de tapa no desmontable.
56112000	Muebles de apoyo de la computadora	0	Vació, NO o NA (no se deberán de llenar los otros campos).			

📁 El campo Peso que se encuentra en la pestaña de Datos generales del producto, es obligatoria su captura, permitiendo colocar un peso desde los 0.001 Kg hasta 999 Kg.



Figura 7.-Configuración de material peligroso.

g) Otorga o niega permisos a los usuarios del sistema.

Menú Configuración > Usuarios > Perfiles de usuario > Pestaña Opciones.

Ahora al contar con un nuevo documento (Carta Porte), otorga o niega permisos a los usuarios que manejan el sistema para un correcto uso del documento de Carta Porte.

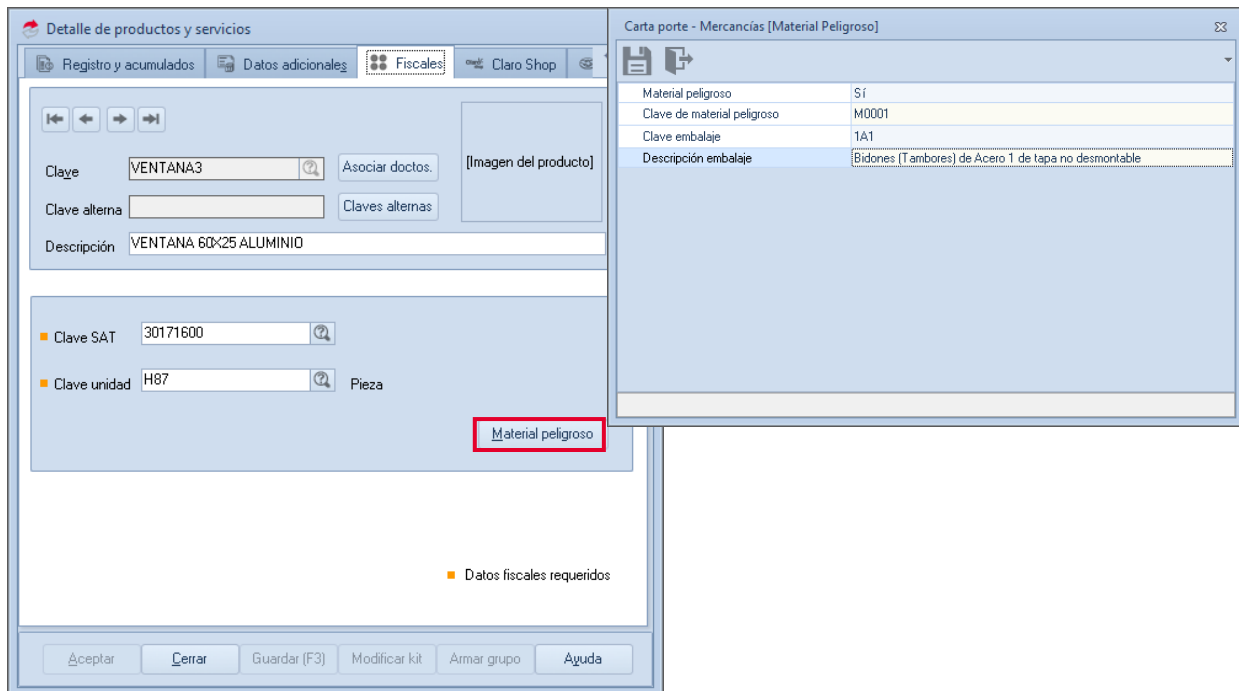

Figura 8.-Permisos de documento

Una vez que se ha dado de alta y configurado la serie con los datos correctos, esta se podrá predeterminar por cada usuario que tenga permitido el generar dichos CFDI, esto se realiza desde la siguiente ruta:

Menú Configuración > Perfiles de usuarios > Sección Parámetros.



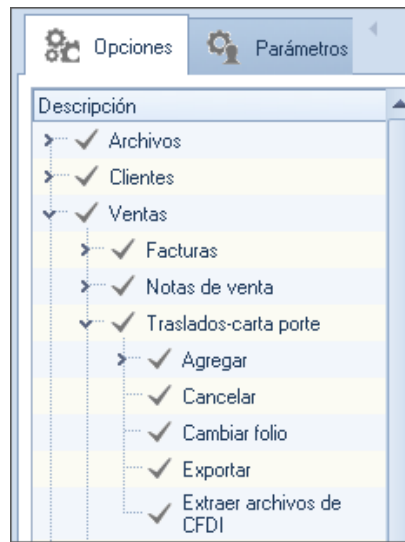



Figura 9.-Configuración de serie.

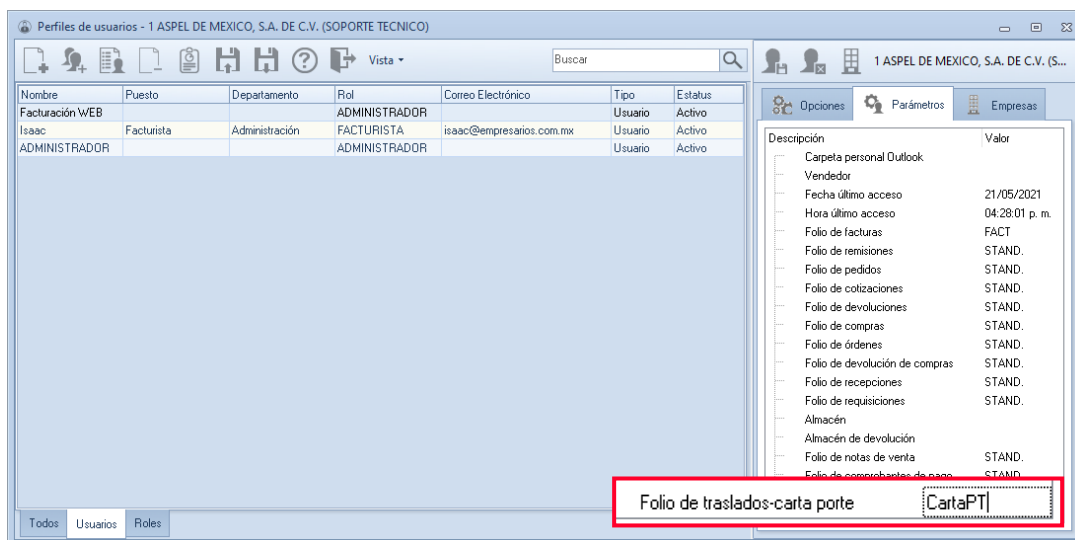

-  Para emitir tu CFDI de tipo T (traslado) CON Complemento de Carta Porte, consulta el siguiente documento:  [Emisión de CFDI de Traslado CON Complemento de Carta Porte \(autotransporte\).](#)
-  Para emitir tu CFDI de tipo T (traslado) SIN Complemento de Carta Porte, consulta el siguiente documento:  [Emisión de CFDI de Traslado SIN Complemento de Carta Porte \(autotransporte\).](#)

¡ Listo! Con estos sencillos pasos estarás actualizado.

Te invitamos a consultar más documentos como este en [Tutoriales](#) y a suscribirte a nuestro canal de [YouTube](#)



aspel **SAE**



aspel **COI**



aspel **NOI**



aspel **CAJA**



aspel **FACTURE**



aspel **BANCO**



aspel **PROD**



aspel **ADM**

Dudas, comentarios y sugerencias sobre este documento [aquí](#).